



lindungihutan

# LAPORAN PERTANGGUNGJAWABAN KEGIATAN PENANAMAN POHON UNTUK PELESTARIAN HUTAN

Nama Kampanye Alam      Dari Bumi untuk Bumi

Lokasi Penanaman        Kecamatan Kumai

Tanggal Penanaman      8 Juni 2023

Disusun oleh:

**Yayasan LindungiHutan**  
2023



# KATA PENGANTAR

Salam Lestari,

Semoga kita, keluarga kita dan seluruh alam selalu berada dalam lindungan-Nya.

Puji Syukur kami haturkan kepada Tuhan Yang Maha Esa atas perkenannya sehingga kegiatan penanaman pohon untuk pelestarian hutan ini berlangsung dengan lancar dan sukses. Tak lupa ucapan terima kasih yang sebesar-besarnya kami haturkan kepada para penggerak, pendukung, dan penggalang atas segala partisipasinya dalam Kampanye Alam

## **Dari Bumi untuk Bumi di Kecamatan Kumai Kabupaten Kotawaringin Barat**

Terima kasih kami haturkan pula kepada para donatur, pemerintah, pihak swasta, serta partner penanaman, seluruh peserta aksi penanaman dari sahabat alam LindungiHutan, petani dan komunitas setempat.

Dengan niat menghijaukan daerah kami, harapannya alam kembali lestari dan segala macam resiko bencana dapat sedikit berkurang bersama dengan kepedulian masyarakat yang bertambah setelah kegiatan ini.

Laporan ini merupakan bagian tanggung jawab kami mewakili seluruh pelaksana kegiatan agar terbentuk transparansi antara pihak pendukung kegiatan dengan pelaksana kegiatan.

Demikian laporan ini dibuat dengan sesungguhnya, adapun kekurangan yang ditemukan adalah bagian kealpaan kami, dan kami mohon minta maaf atasnya.

Sekian,

Semarang, 8 Juni 2023

Penanggung Jawab Kegiatan  
Aminul Ichsan



# RINGKASAN KEGIATAN

1.	Nama Kampanye Alam	Dari Bumi untuk Bumi	
2.	Pranala Kampanye Alam	<a href="https://lindungihutan.com/zazzindonesia2">lindungihutan.com/zazzindonesia2</a>	
3.	Lokasi Penanaman	Kecamatan Kumai	
4.	Tanggal Penanaman	8 Juni 2023	
5.	Nama Penanggung Jawab	Aminul Ichsan	
6.	Jumlah Peserta Terlibat	0 Orang	
7.	Mitra Penanaman		
8.	Jumlah Pohon	501,333333333333 Batang	
9.	Kondisi Pohon	Tinggi Rata-rata	50 Cm
		Diameter Rata-rata	1 Cm
		Umur	4 Bulan
10.	Dampak Kegiatan	Karbon Terserap	260,946 Kg CO <sub>2</sub> eq
		Area Tertanam	125,333333333333 m <sup>2</sup>
		Peningkatan Pendapatan Petani	1099076,923
		Jumlah Orang Berkontribusi	7 Orang
11.	Catatan Pelaksanaan	Kegiatan berlangsung pukul	
		9:00	12:00 WIB
12.	Pranala Dokumentasi	<a href="https://drive.google.com/drive/folders/1xdtDHiBfd2I_T9RwqZo60-6iKMVtWFQD?usp=drive_link">https://drive.google.com/drive/folders/1xdtDHiBfd2I_T9RwqZo60-6iKMVtWFQD?usp=drive_link</a>	
13.	Pranala Publikasi		

# LAPORAN PENDANAAN

Pemasukan					
No	Nama Donatur	Jumlah Donasi			
1	Kampanye Alam Dari Bumi untuk Bumi	Rp7.520.000			
2					
3					
4					
Total Donasi		Rp7.520.000			
Pengeluaran					
No	Keterangan	Jumlah	Satuan	Harga Satuan	Jumlah Harga
1	Mangrove Rhizopora sp. Seeds	501	Pcs	Rp15.000	Rp7.520.000
2					Rp0
3					Rp0
Total Pengeluaran					Rp7.520.000

# DOKUMENTASI KEGIATAN



Gambar 1. Lahan Sebelum Ditanam



Gambar 2. Bibit Sebelum Ditanam



Gambar 3. Lahan Setelah Ditanam



Gambar 4. Kegiatan Penanaman



Gambar 5. Kegiatan Penanaman



Gambar 6. Kegiatan penanaman

# PROFIL LOKASI PENANAMAN

## Kondisi Sosial, Ekonomi, dan Lingkungan



Kotawaringin Barat merupakan wilayah yang berbatasan langsung dengan Laut Jawa. Kondisi tersebut lantas membuatnya menyimpan banyak potensi wisata maritim. Salah satu wisata maritim yang memiliki daya tarik dan potensi adalah Pantai Bogam Raya. Bogam Raya merupakan wilayah pesisir pantai yang berada di Kecamatan Kumai Kabupaten Kotawaringin Barat.

Karena memiliki berbagai macam potensi, Bogam Raya lantas dimanfaatkan sebagai kawasan budidaya dan kawasan pariwisata. Panorama Pantai Bogam Raya yang indah menjadi daya tarik wisatawan yang hendak menikmati suasana khas pesisir. Lantas, seperti apa kondisinya di lapangan?

Kata “Kumai” sendiri berasal dari frasa ‘kembali ke pangkuanku’. Dalam Bahasa Bugis berarti ‘Kembali ke pangkuan saya’.

Kecamatan Kumai sejatinya memiliki potensi prospektif di bidang perikanan laut dan juga wisata alam bahari. Tidak hanya keindahan alam dan potensi laut, Kabupaten Kotawaringin Barat juga memiliki keanekaragaman hayati yang tinggi. Di wilayah ini, dapat ditemukan 18 spesies pohon mangrove tegakkan, 11 spesies mangrove semak dan 7 spesies mangrove rumput-rumputan yang tumbuh dengan baik.

Di Kecamatan Kumai, hutan mangrove ditemukan di sepanjang Sungai Kumai, Sungai Sekonyer, Teluk Pulau, dan beberapa titik lainnya. Adapun, total sebaran mangrove di Kecamatan Kumai Kotawaringin Barat sebesar 6068,4 ha (2013).

Sayangnya, dibalik tingginya biodiversitas serta potensi ekonomi, wilayah pesisir Kecamatan Kumai mendapatkan ancaman besar dari kerusakan ekosistem hutan dan pesisir di wilayah tersebut

Berdasarkan data sebanyak 800 rumah di wilayah pesisir pantai Kecamatan Kumai, Kabupaten Kotawaringin Barat masuk wilayah rawan bencana abrasi pantai. Salah satu wilayah yang jelas-jelas mengalami abrasi yaitu Desa Keraya. Lebih tepatnya, garis pantai Desa Keraya mengalami pengurangan akibat abrasi pantai dari tahun 2009 ke tahun 2019 sejauh kurang lebih 30 m.

Maka dari itu, LindungiHutan bersama pihak setempat mengupayakan penanaman Mangrove rhizophora sebagai salah satu upaya untuk menjaga ekosistem pantai Kecamatan Kumai, Kotawaringin Barat.

Kamu juga bisa ikut berperan dan mengambil aksi nyata guna mencegah abrasi di pesisir Kecamatan Kumai melalui donasi pohon dan inisiasi Kampanye Alam di [www.lindungihutan.com](http://www.lindungihutan.com).

Jangan lupa juga simak cerita lengkapnya tentang Pesisir Kumia dan cerita lokasi penanaman LindungiHutan lainnya di [Lindungihutan.com/lokasi!](http://Lindungihutan.com/lokasi)

## Jenis Pohon yang Ditanam

*Rhizophora mucronata* merupakan tanaman bakau yang paling sering ditemukan di ekosistem mangrove Indonesia. Berdasarkan hasil penilaian kesesuaian lahan, *Rhizophora mucronata* sangat cocok untuk ditanam di Desa Bedono, Demak. Pohon ini memiliki ciri-ciri:



Daun berkulit dengan bentuk elips melebar hingga bulat memanjang dan ujungnya meruncing. Ukuran daun berkisar antara 11-23 cm x 5-13 cm. Gagang daun berwarna hijau dengan panjang 2,5-5,5 cm.



Buah berbentuk lonjong/panjang seperti telur, berukuran 5-7 cm, dan berwarna hijau kecoklatan. Kulit buah seringkali kasar di bagian pangkal. Buah tersebut memiliki biji tunggal (monokotil).



Batang dapat mencapai tinggi 27 m dengan diameter hingga 70 cm. Kulit kayunya berwarna coklat gelap hingga hitam.



Akar berbentuk tunjang. Akar ini tumbuh dari percabangan bagian bawah sehingga muncul di udara.



Bunga menempel pada gagang, berkelompok 4-8 buah. Dauh mahkota setiap bunga berjumlah 4, berwarna putih, dan berambut. Kelopak bunga berwarna kuning pucat dan berjumlah 4 helai.

### Manfaat Ekologi

1. Menghasilkan O<sub>2</sub> dan menyerap emisi CO<sub>2</sub>
2. Akarnya memperkuat struktur tanah di daerah pesisir sehingga mencegah penurunan muka tanah dan erosi
3. Memecah ombak, mengurangi abrasi, dan mengurangi dampak tsunami
4. Buahnya menjadi sumber makanan bagi hewan mangrove seperti monyet, bekantan, kepiting bakau, dan burung
5. Formasi pohon menjadi habitat tempat berlindung hewan air seperti kepiting bakau, udang, burung, dan ikan

### Manfaat Ekonomi

1. Kayu digunakan untuk kayu bakar dan mebel
2. Tanin dari kayu dapat dimanfaatkan sebagai pewarna alami
3. Daun dapat diolah menjadi keripik
4. Memperbaiki ekosistem tambak udang dan ikan dengan menghasilkan fitoplankton dan zooplankton



## Pencapaian Penanaman

Hingga saat ini LindungiHutan telah mencapai



0

Pohon Tertanam



0

Kampanye Alam



0,00

M<sup>2</sup>

Luas Area Tanam

0,00 Kg CO<sub>2</sub> eq

Karbon  
Terserap

Kecamatan Kumai, Kabupaten Kotawaringin Barat





# DAMPAK YANG DICAPAI

## Stakeholder Mapping

### Context Setters

- Pemerintah Provinsi
- Pemerintah Kab/Kota

### Key Players

- Yayasan Lindungi Hutan
- Mitra Kelompok Tani Bibit Hutan
- Penggalang kampanye penghijauan
- Mitra hijau

### Crowds

- Pengikut media sosial LindungiHutan
- Pengguna platform LindungiHutan

### Key Beneficiaries

- Anggota Kelompok Tani
- Warga Sekitar
- Relawan LindungiHutan

**Context setters:** minat kecil, pemangku kepentingan dengan pengaruh besar; **Key Players:** minat besar, pengaruh besar, pelaksana yang membuat perubahan; **Key Beneficiaries:** minat besar, pengaruh kecil, penerima manfaat utama; **Crowds:** minat kecil, pengaruh kecil, pendukung sebagai pengamat.

# DAMPAK YANG DICAPAI

## Theory of Change

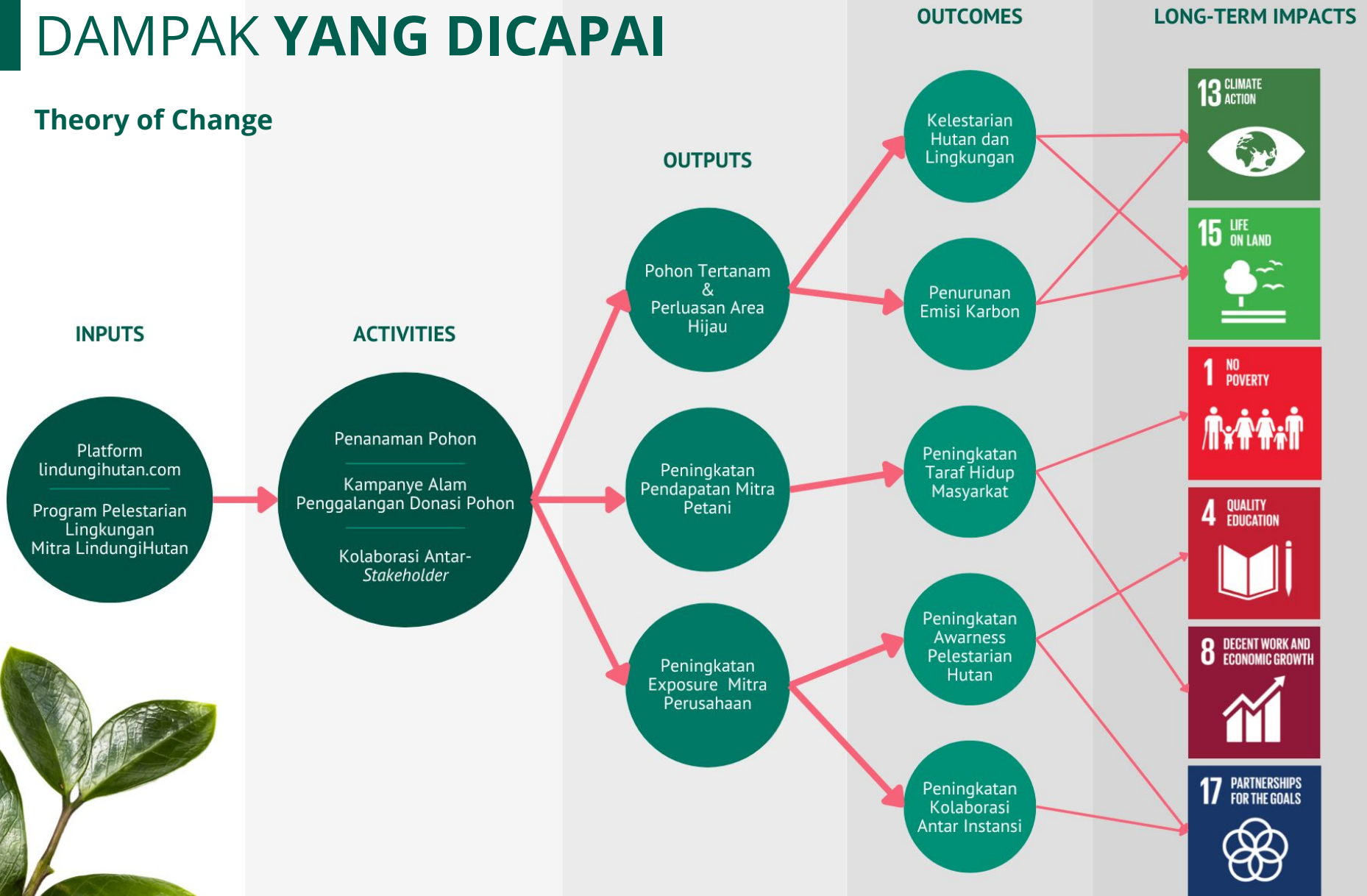





$$\begin{aligned} \text{Kadar Karbon} &= \text{Biomassa} \times \text{Fraksi Karbon} \\ &= (V_p \times \text{WD} \times \text{BEF}) \times \text{Fraksi Karbon} \end{aligned}$$

$$\text{Serapan CO}_2 = \text{Kadar Karbon} \times \text{Faktor Konversi}$$

Gambar 6. Formula Kadar Karbon dan Serapan CO<sub>2</sub> (IPCC, 2006; KLHK, 2012)

- Kadar Karbon : Banyaknya karbon tiap pohon (kg)
- V<sub>p</sub> : Volume Pohon (m<sup>3</sup>)
- WD : Wood Density (kg/m<sup>3</sup>)
- BEF : Biomass Expansion Factor; Ratio antara berat kering pohon bagian atas (daun, batang, dan cabang) dengan berat kering batang

Berdasarkan aktivitas penanaman pohon yang dilakukan oleh PT Lindungi Bumi Nusantara bersama LindungiHutan melalui Kampanye Alam yang berjudul **Dari Bumi untuk Bumi di Kecamatan Kumai Kabupaten Kotawaringin Barat** diperoleh serapan karbon sebesar:

**260,946 Kg CO<sub>2</sub> eq\***

*\*Asumsi serapan adalah saat umur pohon ditanam*

## Dampak Lainnya

	<b>501</b> Pohon Tertanam		<b>8</b> Orang Terdampak Langsung
	<b>1099076,923</b> Peningkatan Pendapatan Petani		<b>59916</b> Orang Terdampak Tak Langsung
	<b>7 Orang</b> Orang Berpartisipasi		<b>3,00</b> Jam Kerja



# LindungiHutan

## MENGAPA SAYA HARUS MENANAM POHON?

Pohon memberikan berbagai macam kebaikan bagi manusia, entah itu kamu sendiri, sanak saudara dan keluarga, hingga masyarakat umum. Beberapa manfaat yang telah kita kenal diantaranya:



Menghasilkan Oksigen yang digunakan seluruh makhluk hidup di muka bumi



Mengurangi efek buruk stress dan meringankan beban mental jika diamati dengan seksama



Mengurangi emisi Karbon Dioksida dan gas rumah kaca yang dapat meningkatkan suhu serta memicu perubahan iklim dan pemanasan global



Beberapa jenis pohon dan tumbuhan dapat digunakan untuk pengobatan atau olahan makanan seperti teh daun mangrove



Menjaga stabilitas ekosistem



Menjadi naungan dan tempat berteduh,



Mencegah bencana yang dapat mempengaruhi aktivitas manusia



Mengurangi imbas buruk abrasi di kawasan pesisir dan erosi tanah di area aliran sungai dan pegunungan



Mengurangi dampak buruk yang timbul akibat angin puting beliung atau tornado



Menyejukan udara dan menurunkan suhu sekitar pohon



Memberikan makanan bagi manusia dan hewan



Menjadi bahan baku rumah tangga atau kerajinan



# CollaboraTree

CollaboraTree adalah nama program kolaborasi antara LindungiHutan dan mitra hijau (perusahaan dan UMKM) untuk bersama menghijaukan Indonesia melalui aksi penanaman pohon. Kunjungi [LindungiHutan.com/collaboratree](https://LindungiHutan.com/collaboratree) untuk informasi lebih lanjut.

## Manfaat Kolaborasi dengan LindungiHutan

1. Meningkatkan citra perusahaan atau bisnis di mata publik,
2. Menumbuhkan kepercayaan konsumen, karyawan, rekan usaha, vendor atau auditor terhadap kepedulian perusahaan terhadap kegiatan penghijauan.
3. Menjadi salah satu langkah nyata bisnis dalam mendukung keberhasilan tujuan pembangunan berkelanjutan (SDGs) di Indonesia.

## Mitra Hijau yang Telah Bekerja Sama



# Imbangi

Fenomena perubahan iklim dan pemanasan global telah menjadi “kepastian” dan fakta yang tidak dapat disangkal. Faktor terbesar dari tragedi ini adalah penggunaan berbagai macam bahan bakar fosil pada industri dan kegiatan produksi barang/jasa pemuas kebutuhan kita. Karena itu, LindungiHutan mengajak masyarakat untuk turut berpartisipasi dalam upaya pengurangan emisi karbon pribadi dengan fitur tebus jejak karbon melalui Imbangi. Imbangi adalah karbon kalkulator. Sebuah situs yang memudahkan kita untuk menghitung estimasi keluaran karbon dioksida dan gas rumah kaca dari aktivitas sehari-hari.

Kunjungi [imbangilindungi hutan.com](https://imbangilindungi hutan.com) untuk mencoba menggunakannya.

## Manfaat Karbon Kalkulator

1. Memberikan gambaran kepada pengguna terkait emisi karbon dan gas rumah kaca yang dihasilkan dari kegiatan yang dikerjakan,
2. Membantu menyusun rencana pengurangan emisi karbon pribadi dan orang-orang terdekat (pasangan, keluarga, teman, rekan, dll) sebagai bentuk partisipasi mengurangi laju dampak negatif pemanasan global,
3. Mudah untuk digunakan dan langsung terintegrasi dengan fitur menanam pohon di LindungiHutan.

kunjungi [bit.ly/FAQkolaborasi](https://bit.ly/FAQkolaborasi) untuk informasi lebih lanjut mengenai kolaborasi dengan LindungiHutan

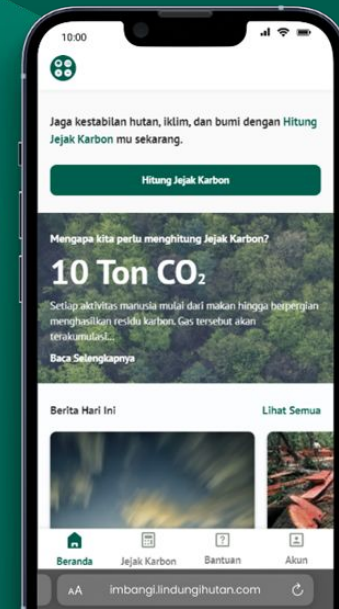
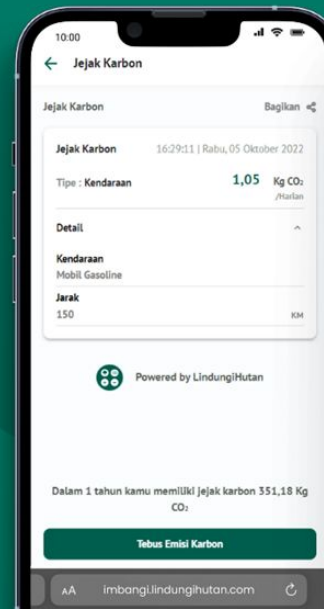

## Bagaimana cara mengunduh (download) sertifikat donasi?

Sila kunjungi link berikut ini [bit.ly/FAQUnduhSertifikat](https://bit.ly/FAQUnduhSertifikat)

## Bagaimana cara menjalin kerjasama dengan LindungiHutan?

Sila hubungi kami melalui narahubung yang tersedia di halaman kontak LindungiHutan dengan [bit.ly/FAQkolaborasi](https://bit.ly/FAQkolaborasi)

## Pertanyaan Sering Ditanyakan

Frequently Asked Questions (FAQs) adalah sub-bagian yang berisi pertanyaan dan permasalahan umum yang sering dihadapi dalam menggunakan platform digital LindungiHutan.com atau kegiatan dan aktivitas penanaman pohon yang kami lakukan.

Kunjungi [LindungiHutan.com/faq](https://LindungiHutan.com/faq) untuk informasi dan daftar tanya-jawab lebih lengkap.

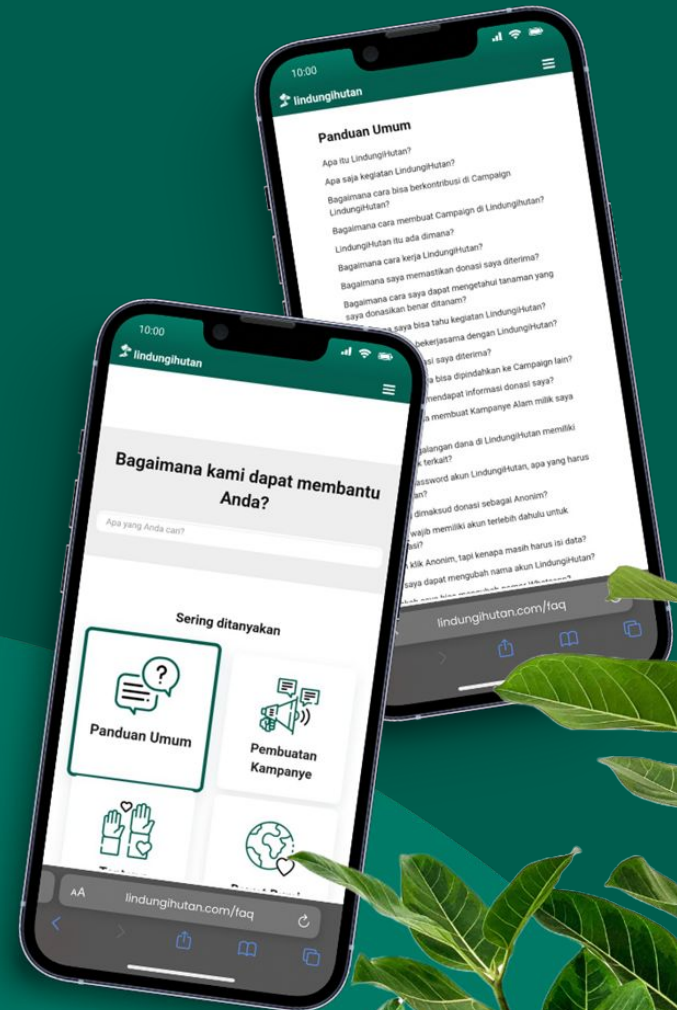



# KESIMPULAN

Demikian laporan kegiatan project ini disusun, sehingga dapat menjadi pertanggung jawaban kegiatan yang kami lakukan di Kecamatan Kumai Kabupaten Kotawaringin Barat sebagai bagian dari upaya dan mimpi Bersama Menghijaukan Indonesia bersama LindungiHutan. Besar harapan kami bahwa kegiatan ini dapat membawa pengaruh dan dampak besar untuk kelestarian alam Indonesia.

Atas perhatian dan kerjasamanya, kami ucapkan terima kasih.

Mengetahui,



Penanggung Jawab Kampanye  
Aminul Ichsan



**lindungihutan.com**  
#BersamaMenghijaukanIndonesia  
2023